

# Forsyning Helsingør A/S

CVR-nr. 32 05 93 25

## Årsrapport for 2021



PÅSÆTTET I SAMMENHÆNG MED HÅNDTAVS-UDGIVELSENS TILGÆNGELIGHED

Årsrapporten er fremlagt og  
godkendt på selskabets  
ordinære generalforsamling  
den 30/5 2022

Energivej 25, 3000 Helsingør

Dirigent

A handwritten signature in blue ink, consisting of a stylized, cursive 'R' followed by a long horizontal line extending to the right.

## Indholdsfortegnelse

	<u>Side</u>
<b>Påtegninger</b>	
Ledelsespåtegning	3
Den uafhængige revisors revisionspåtegning	4
<b>Ledelsesberetning</b>	
Selskabsoplysninger	7
Koncernoversigt	8
Hoved- og nøgletal	9
Ledelsesberetning	10
<b>Koncern- og årsregnskab</b>	
Regnskabspraksis	16
Resultatopgørelse 1. januar - 31. december	24
Balance 31. december	25
Egenkapitalopgørelse	27
Pengestrømsopgørelse 1. januar - 31. december	28
Noter til årsrapporten	29

## Ledelsespåtegning

Bestyrelse og direktion har dags dato behandlet og godkendt årsrapporten for regnskabsåret 1. januar - 31. december 2021 for Forsyning Helsingør A/S.

Årsrapporten er aflagt i overensstemmelse med årsregnskabsloven.

Koncernregnskabet og årsregnskabet giver efter vores opfattelse et retvisende billede af koncernens og selskabets aktiver, passiver og finansielle stilling pr. 31. december 2021 samt af resultatet af koncernens og selskabets aktiviteter og koncernens pengestrømme for 2021.

Ledelsesberetningen indeholder efter vores opfattelse en retvisende redegørelse for de forhold, beretningen omhandler.

Årsrapporten indstilles til generalforsamlingens godkendelse.

Helsingør, den 27. april 2022

### Direktion

Jacob Brønnum



### Bestyrelse

Jens Bertram



Ulla Birgitte Kondrup



Peter Poulsen



Birgitte Bergman

Lars B. Goldschmidt



Charlotte M. Bingen



Andreas B. Mikkelsen



Michael Søholt Madsen



## Den uafhængige revisors revisionspåtegning

Til kapitalejeren i Forsyning Helsingør A/S.

### Konklusion

Det er vores opfattelse, at koncernregnskabet og årsregnskabet giver et retvisende billede af koncernens og selskabets aktiver, passiver og finansielle stilling pr. 31. december 2021 samt af resultatet af koncernens og selskabets aktiviteter og koncernens pengestrømme for regnskabsåret 1. januar - 31. december 2021 i overensstemmelse med årsregnskabsloven.

Vi har revideret koncernregnskabet og årsregnskabet for Forsyning Helsingør A/S for regnskabsåret 1. januar - 31. december 2021, der omfatter resultatopgørelse, balance, egenkapitalopgørelse og noter, herunder anvendt regnskabspraksis, for såvel koncernen som selskabet, samt pengestrømsopgørelse for koncernen ("regnskabet").

### Grundlag for konklusion

Vi har udført vores revision i overensstemmelse med internationale standarder om revision og de yderligere krav, der er gældende i Danmark. Vores ansvar ifølge disse standarder og krav er nærmere beskrevet i revisionspåtegningens afsnit *Revisors ansvar for revisionen af regnskabet*. Vi er uafhængige af koncernen i overensstemmelse med International Ethics Standards Board for Accountants' internationale retningslinjer for revisoreres etiske adfærd (IESBA Code) og de yderligere etiske krav, der er gældende i Danmark, ligesom vi har opfyldt vores øvrige etiske forpligtelser i henhold til disse krav og IESBA Code. Det er vores opfattelse, at det opnåede revisionsbevis er tilstrækkeligt og egnet som grundlag for vores konklusion.

### Udtalelse om ledelsesberetningen

Ledelsen er ansvarlig for ledelsesberetningen.

Vores konklusion om regnskabet omfatter ikke ledelsesberetningen, og vi udtrykker ingen form for konklusion med sikkerhed om ledelsesberetningen.

I tilknytning til vores revision af regnskabet er det vores ansvar at læse ledelsesberetningen og i den forbindelse overveje, om ledelsesberetningen er væsentligt inkonsistent med regnskabet eller vores viden opnået ved revisionen eller på anden måde synes at indeholde væsentlig fejlinformation.

Vores ansvar er derudover at overveje, om ledelsesberetningen indeholder krævede oplysninger i henhold til årsregnskabsloven.

Baseret på det udførte arbejde er det vores opfattelse, at ledelsesberetningen er i overensstemmelse med koncernregnskabet og årsregnskabet og er udarbejdet i overensstemmelse med årsregnskabslovens krav. Vi har ikke fundet væsentlig fejlinformation i ledelsesberetningen.

### Ledelsens ansvar for regnskabet

Ledelsen har ansvaret for udarbejdelsen af et koncernregnskab og et årsregnskab, der giver et retvisende billede i overensstemmelse med årsregnskabsloven. Ledelsen har endvidere ansvaret for den interne kontrol, som ledelsen anser for nødvendig for at udarbejde et regnskab uden væsentlig fejlinformation, uanset om denne skyldes besvigelser eller fejl.

Ved udarbejdelsen af regnskabet er ledelsen ansvarlig for at vurdere koncernens og selskabets evne til at fortsætte driften; at oplyse om forhold vedrørende fortsat drift, hvor dette er relevant; samt at udarbejde regnskabet på grundlag af regnskabsprincippet om fortsat drift, medmindre ledelsen enten har til hensigt at likvidere koncernen eller selskabet, indstille driften eller ikke har andet realistisk alternativ end at gøre dette.

### **Revisors ansvar for revisionen af regnskabet**

Vores mål er at opnå høj grad af sikkerhed for, om regnskabet som helhed er uden væsentlig fejlinformation, uanset om denne skyldes besvigelser eller fejl, og at afgive en revisionspåtegning med en konklusion. Høj grad af sikkerhed er et højt niveau af sikkerhed, men er ikke en garanti for, at en revision, der udføres i overensstemmelse med internationale standarder om revision og de yderligere krav, der er gældende i Danmark, altid vil afdække væsentlig fejlinformation, når sådan findes. Fejlinformationer kan opstå som følge af besvigelser eller fejl og kan betragtes som væsentlige, hvis det med rimelighed kan forventes, at de enkeltvis eller samlet har indflydelse på de økonomiske beslutninger, som brugerne træffer på grundlag af regnskabet.

Som led i en revision, der udføres i overensstemmelse med internationale standarder om revision og de yderligere krav, der er gældende i Danmark, foretager vi faglige vurderinger og opretholder professionel skepsis under revisionen. Herudover:

- Identificerer og vurderer vi risikoen for væsentlig fejlinformation i regnskabet, uanset om denne skyldes besvigelser eller fejl, udformer og udfører revisionshandlinger som reaktion på disse risici samt opnår revisionsbevis, der er tilstrækkeligt og egnet til at danne grundlag for vores konklusion. Risikoen for ikke at opdage væsentlig fejlinformation forårsaget af besvigelser er højere end ved væsentlig fejlinformation forårsaget af fejl, idet besvigelser kan omfatte sammensværgelser, dokumentfalsk, bevidste udeladelser, vildledning eller tilsidesættelse af intern kontrol.
- Opnår vi forståelse af den interne kontrol med relevans for revisionen for at kunne udforme revisionshandlinger, der er passende efter omstændighederne, men ikke for at kunne udtrykke en konklusion om effektiviteten af koncernens og selskabets interne kontrol.
- Tager vi stilling til, om den regnskabspraksis, som er anvendt af ledelsen, er passende, samt om de regnskabsmæssige skøn og tilknyttede oplysninger, som ledelsen har udarbejdet, er rimelige.
- Konkluderer vi, om ledelsens udarbejdelse af regnskabet på grundlag af regnskabsprincippet om fortsat drift er passende, samt om der på grundlag af det opnåede revisionsbevis er væsentlig usikkerhed forbundet med begivenheder eller forhold, der kan skabe betydelig tvivl om koncernens og selskabets evne til at fortsætte driften. Hvis vi konkluderer, at der er en væsentlig usikkerhed, skal vi i vores revisionspåtegning gøre opmærksom på oplysninger herom i regnskabet eller, hvis sådanne oplysninger ikke er tilstrækkelige, modificere vores konklusion. Vores konklusioner er baseret på det revisionsbevis, der er opnået frem til datoen for vores revisionspåtegning. Fremtidige begivenheder eller forhold kan dog medføre, at koncernen og selskabet ikke længere kan fortsætte driften.

- Tager vi stilling til den samlede præsentation, struktur og indhold af regnskabet, herunder noteoplysningerne, samt om regnskabet afspejler de underliggende transaktioner og begivenheder på en sådan måde, at der gives et retvisende billede heraf.

- Opnår vi tilstrækkeligt og egnet revisionsbevis for de finansielle oplysninger for virksomhederne eller forretningsaktiviteterne i koncernen til brug for at udtrykke en konklusion om koncernregnskabet. Vi er ansvarlige for at lede, føre tilsyn med og udføre koncernrevisionen. Vi er eneansvarlige for vores revisionskonklusion.

Vi kommunikerer med den øverste ledelse om blandt andet det planlagte omfang og den tidsmæssige placering af revisionen samt betydelige revisionsmæssige observationer, herunder eventuelle betydelige mangler i intern kontrol, som vi identificerer under revisionen.

Hellerup, den 27. april 2022  
**PricewaterhouseCoopers**  
Statsautoriseret Revisionspartnerselskab  
CVR-nr. 33 77 12 31

Claus Dalager  
Statsautoriseret revisor  
mne26745

Stefan Andersen  
Statsautoriseret revisor  
mne47839

## Selskabsoplysninger

### Selskabet

Forsyning Helsingør A/S  
Energivej 25  
3000 Helsingør

CVR-nr.: 32 05 93 25  
Regnskabsperiode: 1. januar - 31. december  
Hjemstedskommune: Helsingør

### Bestyrelse

Jens Bertram (formand)  
Ulla Birgitte Kondrup (næstformand)  
Peter Poulsen  
Birgitte Bergman  
Lars B. Goldschmidt  
Charlotte M. Bingen  
Andreas B. Mikkelsen  
Michael Søholt Madsen

### Direktion

Jacob Brønnum

### Advokat

Horten  
Philip Heymans Allé 7  
2900 Hellerup

### Revision

PricewaterhouseCoopers  
Statsautoriseret Revisionspartnerselskab  
Strandvejen 44  
2900 Hellerup  
CVR-nr. 33 77 12 31

## Koncernoversigt

Forsyning Helsingørs aktiviteter er udskilt i en række selvstændige aktieselskaber.

Forsyning Helsingør er ejet 100% af Helsingør Kommune - selskabet drives privatretligt efter selskabsloven og årsregnskabsloven. Forsyning Helsingør er underlagt forsyningslovene indenfor el, varme, vand, spildevand og affald.

Forsyning Helsingør omfatter selskaberne

- Elektrus A/S
- Forsyning Helsingør Varme A/S
- Helsingør Kraftvarmeværk A/S (67%)
- Forsyning Helsingør Vand A/S
- Forsyning Helsingør Spildevand A/S
- Forsyning Helsingør Affald A/S
- Forsyning Helsingør Service A/S
- Forsyning Helsingør Krongrøn A/S
- Forsyning Helsingør Kronborg Elhandel A/S
- Forsyning Helsingør Kronborg Gadelys A/S
- Forsyning Helsingør Kronborg Solenergi A/S

Forsyning Helsingør Varme A/S ejer Helsingør Kraftvarmeværk A/S sammen med I/S Norfors.

Forsyning Helsingør Service A/S ejer 20,0% af aktierne i Nordkøb A/S.

Forsyning Helsingør Krongrøn A/S ejer Forsyning Helsingør Kronborg Elhandel A/S, Forsyning Helsingør Kronborg Gadelys A/S og Forsyning Helsingør Kronborg Solenergi A/S med 100%. Derudover ejer Forsyning Helsingør Krongrøn A/S 10,6% af aktierne i Scanenergi Holding A/S.

Alle Forsyning Helsingørs 185 medarbejdere er ansat i Forsyning Helsingør Service A/S, der fungerer som serviceselskab for resten af koncernen. Serviceselskabet har indgået kontrakt med de øvrige selskaber i koncernen om at udføre opgaver indenfor drift, vedligehold og administration.

Årsrapporten 2021 afspejler selskabsstrukturen.

Jens Bertram er bestyrelsesformand og Jacob Brønnum er adm. direktør i alle selskaber, hvor ejerandelen er over 50%.

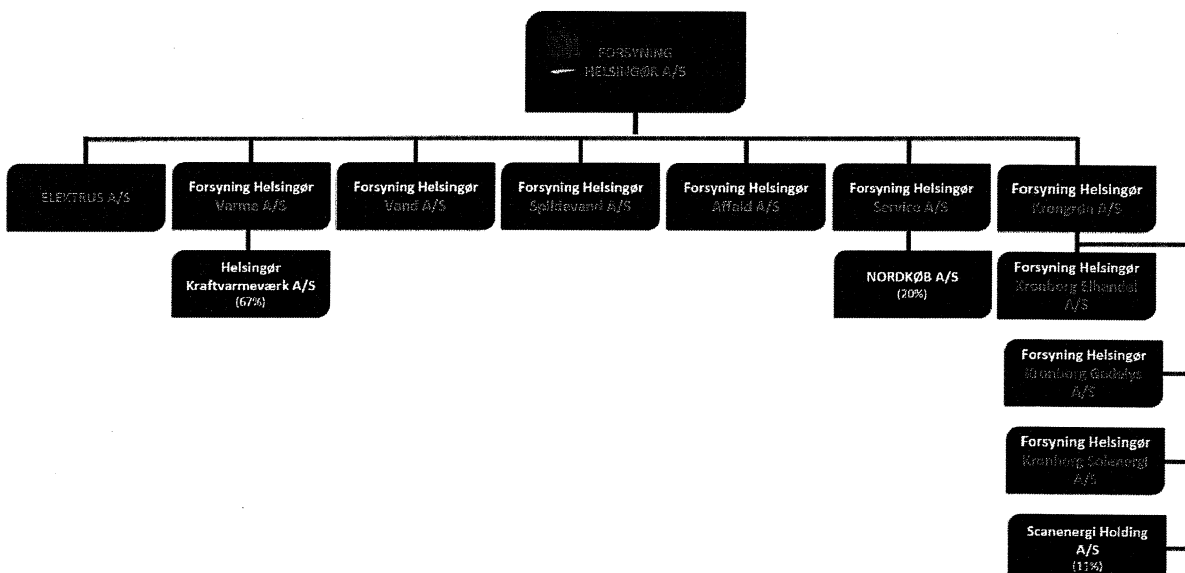





## Ledelsesberetning

Årsrapporten for Forsyning Helsingør A/S er aflagt i overensstemmelse med Årsregnskabslovens bestemmelser for store virksomheder i regnskabsklasse C. Årsrapporten er udarbejdet, så den giver et samlet billede af økonomien og aktiviteterne i hele koncernen.

Regnskabspraksis er uændret i forhold til sidste år.

Forsyning Helsingør A/S er etableret som en multiforsyningsvirksomhed ejet 100 pct. af Helsingør Kommune. Koncernen leverer ydelser inden for de fem områder el, varme, vand, spildevand og affald.

### Koncernens udvikling i året

Den samlede nettoomsætning for Forsyning Helsingør i 2021 udgør 538,3 mio.kr. mod 502,8 mio.kr. i 2020. Stigning kan primært henføres til øgede indtægter fra salg af el, som følge af den stigende el pris.

Resultat efter skat for 2021 udgør 9,4 mio.kr. mod 9,5 mio.kr. i 2020. Overskuddet stammer fra aktiviteterne indenfor el, varme, vand, spildevand og gadelys samt sideordnede aktiviteter i serviceselskabet. Overskudsgraden af resultat før finansielle poster og skat for 2021 udgør 7,3 pct. mod 8,0 pct. i 2020.

Ledelsen anser resultatet for tilfredsstillende.

Koncernens egenkapital udgør herefter 2.391,9 mio.kr. pr. 31. december 2021, hvilket er 9,4 mio.kr. over 2020. Stigningen kan henføres til årets resultat.

Samlet er der i koncernen i 2021 investeret i materielle anlægsaktiver for 196,4 mio.kr. Dette sikrer, at koncernens aktiver løbende udbygges og renoveres – primært aktiver inden for produktions- og distributionsanlæg.

## **Resultater indenfor koncernens forsyningsområder**

### **Elektrus A/S**

Resultat efter skat for 2021 udgør 4,2 mio.kr., hvorefter egenkapitalen udgør 51,8 mio.kr. pr. 31. december 2021.

Selskabets reguleringsregnskab for 2021 udviser en takstmæssig overdækning på 3,4 mio.kr. og en regulering af indtægtsrammen for tidligere år i selskabets favør på 2,1 mio.kr., hvorefter den akkumulerede takstmæssige underdækning udgør 3,1 mio.kr. pr. 31. december 2021.

Selskabet har i 2021 investeret 8,4 mio.kr. i materielle anlægsaktiver.

### **Forsyning Helsingør Varme A/S**

Resultat efter skat for 2021 udgør 0,8 mio.kr., hvorefter egenkapitalen udgør 3,7 mio.kr. pr. 31. december 2021.

Selskabets overskud i 2021 på 0,8 mio.kr. kan henføres til den af Energitilsynet godkendte forrentning efter skat af selskabets indskudskapital. Overskuddet i 2021 dækker over den godkendte forrentning for 2020.

Selskabet har i 2021 investeret 26,6 mio.kr. i materielle anlægsaktiver.

Selskabets prisetervisning for 2021 udviser en takstmæssig overdækning på 3,8 mio.kr., hvorefter den akkumulerede takstmæssige overdækning udgør 3,6 mio.kr. pr. 31. december 2021. Selskabet har derudover en akkumuleret periodiseret overdækning på 159,7 mio.kr. pr. 31. december 2021. Den periodiserede overdækning vedrører primært forskelle mellem de takstmæssige og regnskabsmæssige afskrivninger på de materielle anlægsaktiver.

### **Helsingør Kraftvarmeværk A/S**

Resultat efter skat for 2021 udgør 0,0 mio.kr., hvorefter egenkapitalen udgør 0,5 mio.kr. pr. 31. december 2021.

Selskabet har i 2021 investeret 26,2 mio.kr. i materielle anlægsaktiver.

Selskabets prisetervisning for 2021 udviser en takstmæssig overdækning på 49,8 mio.kr., hvorefter den akkumulerede takstmæssige overdækning udgør 46,9 mio.kr. pr. 31. december 2021. Selskabet har derudover en akkumuleret periodiseret overdækning på 138,3 mio. kr. pr. 31. december 2021. Den periodiserede overdækning vedrører primært forskelle mellem de takstmæssige og regnskabsmæssige afskrivninger på de materielle anlægsaktiver.

### ***Forsyning Helsingør Vand A/S***

Resultat efter skat for 2021 udgør 1,4 mio.kr., hvorefter egenkapitalen udgør 644,8 mio. kr. pr. 31. december 2021.

Selskabets regulatoriske økonomiske indtægtsramme for 2021 på 60,2 mio.kr. blev overskredet med 2,2 mio.kr. Den takstmæssige overdækning forventes afviklet i løbet af de kommende år.

Selskabet har i 2021 investeret 19,2 mio.kr. i materielle anlægsaktiver.

### ***Forsyning Helsingør Spildevand A/S***

Resultat efter skat for 2021 udgør 3,6 mio.kr., hvorefter egenkapitalen udgør 1.578,0 mio.kr. pr. 31. december 2021.

Selskabets regulatoriske økonomiske indtægtsramme for 2021 på 102,3 mio.kr. blev ikke udnyttet fuldt ud i 2021. Den takstmæssige underdækning på 1,8 mio. kr. forventes afviklet i løbet af de kommende år.

Selskabet har i 2021 investeret 47,1 mio.kr. i materielle anlægsaktiver.

### ***Forsyning Helsingør Affald A/S***

Resultat efter skat for 2021 udgør 0,0 mio. kr., hvorefter egenkapitalen udgør 7,5 mio.kr. pr. 31. december 2021.

Selskabet har i 2021 investeret 64,4 mio.kr. i materielle anlægsaktiver.

#### ***- Deponi***

Selskabet driver to affaldsdeponier. Det ene deponi er fyldt op og er slutfærdet. På baggrund af Helsingør Byråds beslutninger bliver der løbende hensat midler til sikring og vedligeholdelse af det slutfærdede deponi. Den akkumulerede takstmæssige overdækning vedrørende det slutfærdede deponi udgør 25,0 mio.kr. pr. 31. december 2021.

Med hensyn til det andet og fortsat aktive affaldsdeponi, sker der en løbende indbetaling af sikkerhedsstillelse på en lukket konto, som kun Miljøstyrelsen kan råde over ifølge lovgivningen herom. Der blev i 2021 indbetalt 1,1 mio.kr., hvorefter saldoen, svarende til den akkumulerede takstmæssige overdækning vedrørende det fortsat aktive deponi, udgør 12,4 mio.kr. pr. 31. december 2021.

#### ***- Renovation***

Den akkumulerede takstmæssige overdækning vedrørende renovationsområdet udgør 2,9 mio.kr. pr. 31. december 2021. Den takstmæssige overdækning forventes afviklet i løbet af det kommende år.

#### ***- Periodisk overdækning***

Ud over de akkumulerede takstmæssige over- og underdækninger jfr. ovenfor har selskabet en samlet akkumuleret periodiseret overdækning på 31,3 mio.kr. pr. 31. december 2021 (10,1 mio.kr. vedrørende deponi og 21,2 mio.kr. vedrørende renovation). Denne periodiserede overdækning vedrører primært forskelle mellem de takstmæssige og regnskabsmæssige afskrivninger på de materielle anlægsaktiver.

Selskabet afventer fortsat Skattestyrelsens styresignal vedrørende en eventuel momsfrigtagelse af selskabets renovationsydelser til private grundejere og grundejerforeninger. Styresignalet forventes at foreligge i løbet af 2022.

### **Forsyning Helsingør Service A/S**

Resultat efter skat for 2021 udgør 0,5 mio.kr., hvorefter egenkapitalen udgør 5,0 mio.kr. pr. 31. december 2021.

Selskabet har i 2021 investeret 0,9 mio.kr. i materielle anlægsaktiver.

Overskuddet i selskabet kan henføres til såkaldte sideordnede aktiviteter vedrørende tømningsordning og antenne- og masteleje m.v.

### **Forsyning Helsingør Krongrøn A/S**

Resultat efter skat for 2021 udgør -1,2 mio.kr., hvorefter egenkapitalen udgør 98,1 mio.kr. pr. 31. december 2021.

Selskabet ejer kapitalandele på 100 pct. i de tre dattervirksomheder Forsyning Helsingør Kronborg Elhandel A/S, Forsyning Helsingør Kronborg Gadelys A/S og Forsyning Helsingør Kronborg Solenergi A/S samt en kapitalandel på 10,6 pct. i Scanenergi Holding A/S.

#### *Forsyning Helsingør Kronborg Elhandel A/S*

Resultat efter skat for 2021 udgør 1,2 mio.kr., hvorefter egenkapitalen udgør 7,9 mio.kr. pr. 31. december 2021. Selskabet har i 2021 investeret 0,0 mio.kr. i materielle anlægsaktiver.

#### *Forsyning Helsingør Kronborg Gadelys A/S*

Resultat efter skat for 2021 udgør 1,8 mio.kr., hvorefter egenkapitalen udgør 36,3 mio.kr. pr. 31. december 2021. Selskabet har i 2021 investeret 0,9 mio.kr. i materielle anlægsaktiver.

#### *Forsyning Helsingør Kronborg Solenergi A/S*

Resultat efter skat for 2021 udgør -0,2 mio.kr., hvorefter egenkapitalen udgør 29,7 mio.kr. pr. 31. december 2021. Selskabet har i 2021 investeret 2,7 mio.kr. i materielle anlægsaktiver.

#### *Scanenergi Holding A/S*

Selskabets samlede resultat efter skat for 2021 udgør -36,9 mio.kr., hvorefter den samlede egenkapital udgør 40,5 mio.kr. pr. 31. december 2021. På basis af ejerandelen på 10,6 pct. er der i regnskabet for 2021 for Forsyning Helsingør Krongrøn A/S indregnet et forholdsmæssigt resultat på -3,9 mio.kr. og en forholdsmæssig andel af selskabets regnskabsmæssige egenkapital på 4,3 mio.kr. pr. 31. december 2021 (indre værdis metode).

## **Analyse af risici**

### *Forretningsmæssig risiko*

Koncernens resultat er påvirket af den pris, der betales til indkøb af el, flis og gas. Disse indkøb handles til markedspris via aftaler med el-, flis- og gashandlere. Herudover er der indgået samarbejde med I/S Norfors om indkøb af affaldsvarme.

Samtlige medarbejdere i koncernen er for 2021 ansat i Forsyning Helsingør Service A/S, som forestår aktiviteterne for datterselskaberne. Aktiviteterne i datterselskaberne er underlagt offentlig regulering, og der deltages derfor aktivt i relevante brancheorganisationer, ligesom der er dialog med de regulerende myndigheder.

### *Driftsrisiko*

Operationel risiko håndteres gennem investeringsplanlægning og tilstandsbaseret vedligeholdelse, vagtordninger, beredskabsplaner, procedurebeskrivelser og forsikringer.

### *Rente- og kreditrisiko*

Lån er optaget hos KommuneKredit på basis af lånegarantier afgivet af Helsingør Kommune. Koncernen er ikke påvirket af væsentlige rente- eller kreditrisici.

For at optimere afkast og administration af koncernens likvider er der oprettet en fælles cash-pool for hele koncernen.

### *Social ansvarlighed - CSR*

Forsyning Helsingør koncernen arbejder for et velfungerende og miljøbevidst lokalsamfund. Det at være ansvarsbevidst er en del af virksomhedens værdigrundlag.

**Link til CSR rapport: <https://www.fh.dk/om-os>**

Forsyning Helsingør tager samfundsansvar og betragter hensyn til miljø- og klimaforhold som en naturlig del af selskabets virke. Derfor støtter Forsyning Helsingør f.eks. det lokale kultur- og idrætsliv og gennem produktet Kronborg El, derfor uddanner virksomheden elever og lærlinge og derfor spiller virksomheden en væsentlig rolle i forhold til arbejdet med klimatilpasning, bæredygtighed og grøn omstilling.

Det gælder f.eks. i forhold til sikring af grøn energi til kunderne i Nordsjælland og etableringen af et nyt indsamlingssystem for husholdningsaffald, der skal øge genanvendelsen.

Som stor virksomhed i regnskabslovens klasse C, er Forsyning Helsingør forpligtet til at supplere ledelsesberetningen med en mere omfattende beskrivelse af virksomhedens arbejde med CSR (Corporate Social Responsibility) og politik for dataetik. Der henvises til denne rapport for en mere uddybende omtale af Forsyning Helsingørs CSR-arbejde m.v.

Forsyning Helsingør anvender ikke avancerede teknologier som kunstig intelligens eller machine learning. Selskabet håndterer almindelige data i form af kundedata og medarbejderdata. Data behandles i overensstemmelse med GDPR og vores politikker for privatliv og informationssikkerhed. Med den begrænsede behandling af data er det selskabets vurdering, at der ikke er behov for en politik for dataetik. Selskabet vil løbende vurdere om en politik er nødvendig.

### *Måltal og politik - det underrepræsenterede køn*

I henhold til Årsregnskabsloven § 99 b skal bestyrelsen opstille måltal for andelen af det underrepræsenterede køn i det øverste ledelsesorgan, og direktionen skal udarbejde en politik for at øge andelen af det underrepræsenterede køn på selskabets øvrige ledelsesniveauer.

Det forekommer uhensigtsmæssigt at opstille måltal for kønsfordelingen i bestyrelsen. Fire ud af otte medlemmer udpeges politisk blandt byrådets medlemmer, af Helsingør Byråd. Denne proces styres ikke af virksomhedsfastsatte måltal. To eksterne medlemmer udpeges af bestyrelsen til generalforsamlingens (byrådets) godkendelse, mens to medlemmer endelig vælges af medarbejdere, der stemmer på de kandidater blandt kollegerne, der har ønsket at opstille. Det er hverken muligt eller ønskeligt at gribe ind i medarbejdernes frihed til at vælge repræsentanter, de måtte ønske. Det vurderes ikke relevant, at tilføje måltal eftersom der kun er 2 bestyrelsesmedlemmer, der udpeges på generalforsamlingen.

Hvad angår de daglige ledelsesniveauer er der pt. ansat én kvindelig leder ud af i alt tolv nuværende ledere. Direktionen er opmærksom på, at der er en underrepræsentation af kvinder i ledelsen, og bestræber sig så vidt muligt for at øge andelen af kvinder i ledelsen. Samtidig er der en konkret overvågning på, at køn i sig selv ikke må føre til forskelsbehandling. Det er direktionens opfattelse, at en balanceret fordeling af køn i alle medarbejdergrupper kan være en fordel.

Overordnet set er det virksomhedens synspunkt, at køn i sig selv ikke må være udslagsgivende for hverken rekruttering eller vilkår under ansættelse i koncernen, udover hvad der følger af gældende love og regler. Virksomheden har i 2021 fortsat arbejdet med at øge antallet af kvinder i ledelsen, men det har i regnskabsåret ikke været muligt at identificere nye kvindelige ledere hverken via rekruttering eller forfremmelse.

### **Forventning til 2022**

Ledelsen forventer for 2022 et resultat efter skat på 15,0 mio.kr. i både moderselskabet og koncernen.

Der forventes nogenlunde uændrede priser eller priser, der fremskrives med den almindelige prisudvikling.

### **Efterfølgende begivenheder**

Covid-19 pandemien er fortsat i 2022, dog med genåbning af samfundet i løbet af årets første måneder.

Hovedparten af koncernens aktiviteter er underlagt indtægtsregulering, som er upåvirket af Covid-19 pandemien. Covid-19 pandemien forventes ikke at påvirke selskabets omsætning eller resultat i 2022 negativt i forhold til budgettet.

Der er ikke efter balancedagen indtruffet øvrige forhold, som kan få indflydelse på bedømmelse af årsrapporten for 2022.

## Anvendt regnskabspraksis

### Regnskabsgrundlag

Årsrapporten for Forsyning Helsingør A/S for 2021 er udarbejdet i overensstemmelse med årsregnskabslovens bestemmelser for store virksomheder i regnskabsklasse C.

Regnskabspraksis er uændret i forhold til sidste år.

Årsrapporten for 2021 er aflagt i TDKK.

### Generelt om indregning og måling

Regnskabet er udarbejdet med udgangspunkt i det historiske kostprisprincip.

Indtægter indregnes i resultatopgørelsen i takt med, at de indtjenes. Herudover indregnes værdireguleringer af finansielle aktiver og forpligtelser, der måles til dagsværdi eller amortiseret kostpris. Endvidere indregnes i resultatopgørelsen alle omkostninger, der er afholdt for at opnå årets indtjening, herunder afskrivninger, nedskrivninger og hensatte forpligtelser samt tilbageførsler som følge af ændrede regnskabsmæssige skøn af beløb, der tidligere har været indregnet i resultatopgørelsen.

Aktiver indregnes i balancen, når det er sandsynligt, at fremtidige økonomiske fordele vil tilflyde selskabet, og aktivets værdi kan måles pålideligt.

Forpligtelser indregnes i balancen, når det er sandsynligt, at fremtidige økonomiske fordele vil fragå selskabet, og forpligtelsens værdi kan måles pålideligt.

Ved første indregning måles aktiver og forpligtelser til kostpris. Efterfølgende måles aktiver og forpligtelser som beskrevet for hver enkelt regnskabspost nedenfor.

Visse finansielle aktiver og forpligtelser måles til amortiseret kostpris, hvorved der indregnes en konstant effektiv rente over løbetiden. Amortiseret kostpris opgøres som oprindelig kostpris med fradrag af afdrag og tillæg/fradrag af den akkumulerede afskrivning af forskellen mellem kostprisen og det nominelle beløb. Herved fordeles kurstab og gevinst over løbetiden.

Ved indregning og måling tages hensyn til forudsigelige tab og risici, der fremkommer, inden årsrapporten aflægges, og som be- eller afkræfter forhold, der eksisterede på balancedagen.

Som målevaluta benyttes danske kroner. Alle andre valutaer anses som fremmed valuta.



### **Konsolideringspraksis**

Koncernregnskabet omfatter modervirksomheden Forsyning Helsingør A/S samt virksomheder, hvori modervirksomheden direkte eller indirekte besidder flertallet af stemmerettighederne, eller hvori moderselskabet gennem aktiebesiddelse eller på anden måde har en bestemmende indflydelse.

Ved konsolidering sammendrages poster af ensartet karakter. Koncerninterne indtægter og omkostninger, aktiebesiddelser, udbytte og mellemværender samt realiserede og urealiserede interne gevinster og tab ved transaktioner mellem de konsoliderede virksomheder elimineres.

Moderselskabets kapitalandele i konsoliderede virksomheder udlignes med den forholdsmæssige andel af den konsoliderede virksomhedens dagsværdi af aktiver og forpligtelser på anskaffelsestidspunktet.

Nyerhvervede og solgte dattervirksomheder medtages i koncernresultatopgørelsen for den periode, hvor bestemmende indflydelse foreligger. Sammenligningstallene korrigeres ikke for nyerhvervede eller frasolgte virksomheder.

Aktiver indregnes i balancen, når det er sandsynligt, at fremtidige økonomiske fordele vil tilflyde selskabet, og aktivets værdi kan måles pålideligt.

### **Omregning af fremmed valuta**

Transaktioner i fremmed valuta omregnes til transaktionsdagens kurs. Gevinster og tab, der opstår på grund af forskelle mellem transaktionsdagens kurs og kursen på betalingsdagen, indregnes i resultatopgørelsen med en finansiel post.

Tilgodehavender, gæld og andre monetære poster i fremmed valuta, som ikke er afregnet på balancedagen, omregnes til balancedagens kurs. Forskellen mellem balancedagens kurs og transaktionsdagens kurs indregnes i resultatopgørelsen som en finansiel post. jfr. dog afsnittet regnskabsmæssig afdækning.

### **Regnskabsmæssig afdækning**

Ændring i dagsværdien af finansielle instrumenter, der er klassificeret som og opfylder kriterierne for afdækning af dagsværdien af et indregnet aktiv eller en indregnet forpligtelse, indregnes i resultatopgørelsen sammen med de ændringer i dagsværdien af det afdækkede aktiv eller den afdækkede forpligtelse, som kan henføres til den risiko, der er afdækket.

Ændringen i dagsværdien af finansielle instrumenter, der er klassificeret som og opfylder betingelserne for sikring af forventede fremtidige transaktioner, indregnes på egenkapitalen under overført resultat for så vidt angår den effektive del af afdækningen. Den ineffektive del indregnes i resultatopgørelsen. Resultater den afdækkede transaktion i et aktiv eller en forpligtelse, overføres det beløb, som er udskudt under egenkapitalen, fra egenkapitalen og indregnes i kostprisen for henholdsvis aktivet eller forpligtelsen. Resultater den sikrede transaktion i en indtægt eller en omkostninger, overføres det beløb, som er udskudt under egenkapitalen, fra egenkapitalen til resultatopgørelsen i den periode, hvor den sikrede transaktion indregnes. Beløbet indregnes i samme post som den sikrede transaktion.

### **Segmentoplysninger**

Der gives oplysninger på geografiske områder baseret på koncernens afkast og risici samt ud fra den interne økonomistyring. I henhold til bekendtgørelse om undtagelser fra årsregnskabsloven omfatter oplysningerne på det geografiske segmentområde alene nettoomsætningen. Endvidere gives der alene oplysninger for koncernen.

## **Resultatopgørelsen**

### **Nettoomsætning**

Nettoomsætningen vedrører salg af varer, serviceydelser samt tilslutninger til forsyningsnettet. Nettoomsætningen omfatter desuden indtægter ved distribution af el, vand, varme og spildevand.

Nettoomsætningen indregnes i resultatopgørelsen såfremt levering og risikoovergang til købet har fundet sted inden årets udgang, og såfremt indtægten kan opgøres pålideligt og forventes modtaget. Nettoomsætningen indregnes eksklusiv moms, afgifter og med fradrag af rabatter i forbindelse med salget.

### **Vareforbrug**

Vareforbrug omfatter omkostninger, der er anvendt for at opnå nettoomsætningen.

### **Personaleomkostninger**

Personaleomkostninger indeholder gager og lønninger samt lønafhængige omkostninger.

### **Andre eksterne omkostninger**

Andre eksterne omkostninger indeholder omkostninger til kontorhold, it-omkostninger samt lokaler mv.

### **Af- og nedskrivninger**

Af- og nedskrivninger indeholder årets af- og nedskrivninger af im-/materielle anlægsaktiver. Posten indeholder endvidere tab/gevinst ved salg af anlæg, der i året er afgangsført eller solgt.

### **Finansielle poster**

Finansielle indtægter og omkostninger omfatter renter, realiserede og urealiserede valutakursreguleringer og kursregulering på værdipapirer. Der indregnes i resultatopgørelsen med de beløb, der vedrører regnskabsåret.

### **Resultat af kapitalandele i datter- og associerede virksomheder**

I resultatopgørelsen indregnes den forholdsmæssige andel af resultat for året under posten "Indtægt af kapitalandele i dattervirksomheder" og "Indtægt af kapitalandele i associerede virksomheder".

### **Skat af årets resultat**

Skat af årets resultat, som består af årets aktuelle skat og årets udskudte skat, indregnes i resultatopgørelsen med den del, der kan henføres til årets resultat, og direkte på egenkapitalen med den del, der kan henføres til egenkapitaltransaktioner. Den skat, der indregnes i resultatopgørelsen, klassificeres som henholdsvis skat af ordinær drift og skat af ekstraordinære poster.

Ændring i udskudt skat som følge af ændringer i skattesatser indregnes i resultatopgørelsen.

Selskabet er sambeskattet med 100% ejede danske dattervirksomheder. Skatteeffekten af sambeskatningen med dattervirksomhederne fordeles på såvel overskuds- som underskudsgivende danske virksomheder i forhold til disses skattepligtige indkomster (fuld fordeling med refusion vedrørende skattemæssige underskud). De sambeskattede selskaber indgår i acontoskatteordningen.

## Balancen

### Materielle anlægsaktiver

Materielle anlægsaktiver måles til kostpris med tillæg af opskrivninger og med fradrag af akkumulerede af- og nedskrivninger.

Kostpris omfatter anskaffelsesprisen og omkostninger direkte tilknyttet anskaffelsen indtil det tidspunkt, hvor aktivet er klart til at blive taget i brug. For egne fremstillede aktiver omfatter kostprisen direkte og indirekte omkostninger til lønforbrug, materialer, komponenter og underleverandører inkl. reservedelslager.

Renteomkostninger på lån optaget direkte til finansiering af fremstilling af materielle anlægsaktiver indregnes i kostprisen over fremstillingsperioden. Alle indirekte henførbare låneomkostninger indregnes i resultatopgørelsen.

Afskrivningsgrundlaget, der opgøres som kostpris med tillæg af opskrivninger og reduceret med eventuel restværdi, fordeles lineært over aktivernes forventede brugstid, der udgør:

Bygninger og grunde	2 - 50 år
Distributionsanlæg	5 - 100 år
Produktionsanlæg	2 - 75 år
Andre anlæg, driftsmateriel og inventar	3 - 8 år

Deponi befindende i Forsyning Helsingør Affald A/S afskrives i takt med opfyldning. Aktiver med en kostpris på under DKK 12.900 omkostningsføres i anskaffelsesåret.

### Nedskrivning af anlægsaktiver

Den regnskabsmæssige værdi af immaterielle og materielle anlægsaktiver gennemgås årligt for at afgøre, om der er indikation af værdiforringelse ud over det, som udtrykkes ved afskrivning. Hvis dette er tilfældet, gennemføres en nedskrivningstest til afgørelse af, om genindvindingsværdien er lavere end den regnskabsmæssige værdi, og der nedskrives til denne lavere genindvindingsværdi.



### **Tilgodehavender**

Tilgodehavender måles i balancen til amortiseret kostpris eller lavere nettorealiseringsværdi, hvilket her svarer til pålydende værdi med fradrag af nedskrivning til imødegåelse af tab. Nedskrivninger til tab opgøres på grundlag af en individuel vurdering af de enkelte tilgodehavender samt for tilgodehavender fra salg tillige med en generel nedskrivning baseret på selskabets erfaringer fra tidligere år.

### **Takstmæssig underdækning**

Takstmæssig underdækning vedrørende tidligere år, som i de kommende år kan indregnes i taksterne/afgifterne og opkræves fra forbrugerne i henhold til de udmeldte indtægtsrammer og prislofter, indregnes i balancen under takstmæssig underdækning til en værdi svarende til det beløb, som ledelsen forventer, vil blive opkrævet i de kommende år.

### **Hensatte forpligtelser**

Hensatte forpligtelser indregnes, når koncernen som følge af en begivenhed indtruffet senest på balancedagen har en retslig eller faktisk forpligtelse, og det er sandsynligt, at der må afgives økonomiske fordele for at indfri forpligtelsen.

### **Aktuelle skatteforpligtelser og -forpligtelser**

Aktuelle skatteforpligtelser og tilgodehavende aktuel skat indregnes i balancen som beregnet skat af årets skattepligtige indkomst reguleret for skat af tidligere års skattepligtige indkomster samt for betalte acontoskatter. Tillæg og godtgørelse under acontoskatteordningen indregnes i resultatopgørelsen under finansielle poster.

### **Udskudte skatteaktiver og -forpligtelser**

Der indregnes udskudt skat af alle midlertidige forskelle mellem regnskabs- og skattemæssig værdi af aktiver og forpligtelser. Der indregnes dog ikke udskudt skat af midlertidige forskelle vedrørende ikke-skattemæssigt afskrivningsberettiget goodwill samt andre poster, hvis disse - bortset fra ved virksomhedsoverdragelser - er opstået på anskaffelsestidspunktet uden at have effekt på det regnskamsæsig resultat eller den skattepligtige indkomst.

Udskudte skatteaktiver, herunder skatteværdien af fremførselsberettiget skattemæssigt underskud, måles til den værdi, hvortil aktivet forventes at kunne realiseres, enten ved udligning i skat af fremtidig indtjening eller ved modregning i udskudte skatteforpligtelser inden for samme juridiske skatteenhed.

Udskudt skat måles på grundlag af de skatteregler og skattesatser, der med balancedagens lovgivning vil være gældende, når den udskudte skat forventes udløst som aktuel skat. Ændring i udskudt skat, som følge af ændringer i skattesatser, indregnes i resultatopgørelsen.

### **Finansielle gældsforpligtelser**

Fastforrentede lån indregnes ved låneoptagelsen til det modtagne provenu med fradrag af afholdte transaktionskostninger. I efterfølgende perioder måles lånene til amortiseret kostpris, således at forskellen mellem provenuet og den nominelle værdi indregnes i resultatopgørelsen som en renteomkostning over låneperioden. Prioritetsgæld er således målt til amortiseret kostpris, der for obligationslån svarer til en restgæld beregnet som lånets underliggende kontantværdi på låneoptagelsestidspunktet reguleret med en over afdragstiden foretaget afskrivning af lånets kursregulering på optagelsestidspunktet.

Øvrige gældsforpligtelser måles til amortiseret kostpris, der i al væsentlighed svarer til nominal værdi.

### **Takstmæssig overdækning**

Takstmæssig overdækning som i de kommende år skal afregnes til forbrugerne over taksterne/afgifterne indregnes i balancen under takstmæssig overdækning.

### **Periodeafgrænsningsposter**

Periodiseret tilslutningsbidrag opført som forpligtelser udgøres af modtagne betalinger vedrørende indtægter i de efterfølgende regnskabsår. Tilslutningsbidrag modtaget i forbindelse med tilslutningen opføres under posten og indtægtsføres i takt med, at anlægsudgifterne herved afskrives.

### **Pengestrømsopgørelse**

Pengestrømsopgørelsen viser koncernens pengestrømme for året opdelt på drifts-, investerings- og finansieringsaktivitet, årets forskydning i likvider samt koncernens likvider ved årets begyndelse og slutning.

Der er ikke udarbejdet pengestrømsopgørelse for moderselskabet, i det moderselskabets pengestrømme er indeholdt i pengestrømsopgørelsen for koncernen.

### **Pengestrøm fra driftsaktivitet**

Pengestrøm fra driftsaktiviteten opgøres som årets resultat reguleret for ændring i driftskapitalen og ikke kontante resultatposter som af- og nedskrivninger og hensatte forpligtelser. Driftskapitalen omfatter omsætningsaktiver minus kortfristede gældsforpligtelser eksklusiv de poster, der indgår i likvider.

### **Pengestrøm fra investeringsaktivitet**

Pengestrøm fra investeringsaktiviteten omfatter pengestrømme fra køb og salg af immaterielle, materielle og finansielle anlægsaktiver.

Dagsværdien opgøres på grundlag af den senest noterede salgskurs.

### **Pengestrøm fra finansieringsaktivitet**

Pengestrøm fra finansieringsaktiviteten omfatter pengestrømme fra optagelse og tilbagebetaling af langfristede gældsforpligtelser samt ind- og udbetalinger til og fra selskabsdeltagerne.

### **Likvider**

Likvide midler består af posterne "Likvide beholdninger" og "Værdipapirer" under omsætningsaktiver. "Værdipapirer" består af kortfristede værdipapirer med ubetydelig risiko for værdiændringer, som uden hindring kan omsættes til likvide beholdninger.

Pengestrømsopgørelsen kan ikke udledes alene af det offentliggjorte regnskabsmateriale.

## Forklaring af nøgletal

Bruttomargin	=	$\frac{\text{Bruttofortjeneste} * 100}{\text{Nettoomsætning}}$
Overskudsgrad	=	$\frac{\text{Resultat før finansielle poster} * 100}{\text{Nettoomsætning}}$
Afkastningsgrad	=	$\frac{\text{Resultat før finansielle poster} * 100}{\text{Samlede aktiver}}$
Soliditetsgrad	=	$\frac{\text{Egenkapital ultimo} * 100}{\text{Samlede aktiver}}$
Forrentning af egenkapital	=	$\frac{\text{Årets resultat} * 100}{\text{Gennemsnitlig egenkapital}}$

## Resultatopgørelse 1. januar - 31. december

	Note	Koncern		Moderselskab	
		2021	2020	2021	2020
		TDKK	TDKK	TDKK	TDKK
<b>Nettoomsætning</b>	1	<b>538.279</b>	<b>502.826</b>	<b>0</b>	<b>0</b>
Vareforbrug		-272.098	-240.306	0	0
<b>Bruttoresultat</b>		<b>266.181</b>	<b>262.520</b>	<b>0</b>	<b>0</b>
Personaleomkostninger	2	-26.432	-25.729	0	0
Andre eksterne driftsomkostninger		-40.644	-46.467	0	0
Af- og nedskrivninger af materielle anlægsaktiver	3	-159.999	-150.129	0	0
<b>Resultat før finansielle poster</b>		<b>39.106</b>	<b>40.195</b>	<b>0</b>	<b>0</b>
Indtægter af kapitalandele i datterselskaber	9	0	0	9.403	9.510
Indtægter af kapitalandele i associerede virksomheder		-68	24	0	0
Indtægter af andre kapitalandele, værdipapirer		-3.903	-308	0	0
Finansielle indtægter	4	884	4.456	0	13
Finansielle omkostninger	5	-22.079	-20.607	0	-1
<b>Resultat før skat</b>		<b>13.940</b>	<b>23.760</b>	<b>9.403</b>	<b>9.522</b>
Skat af årets resultat	6	-4.537	-14.241	0	-3
<b>Årets resultat</b>	7	<b>9.403</b>	<b>9.519</b>	<b>9.403</b>	<b>9.519</b>



## Balance 31. december

### Aktiver

	Note	Koncern		Moderselskab	
		31. december	31. december	31. december	31. december
		2021	2020	2021	2020
		TDKK	TDKK	TDKK	TDKK
Grunde og bygninger		507.234	523.035	0	0
Produktionsanlæg		833.631	880.297	0	0
Distributionsanlæg		2.300.088	2.311.454	0	0
Andre anlæg, driftsmateriel og inventar		81.128	87.333	0	0
Materielle anlægsaktiver under udførelse		186.117	71.378	0	0
<b>Materielle anlægsaktiver</b>	<b>8,3</b>	<b>3.908.198</b>	<b>3.873.497</b>	<b>0</b>	<b>0</b>
Kapitalandele i dattervirksomheder	9	0	0	2.388.937	2.379.534
Kapitalandele i associerede virksomheder		118	186	0	0
Andre kapitalandele, værdipapirer		4.294	8.197	0	0
Andre tilgodehavender		18.369	0	0	0
<b>Finansielle anlægsaktiver</b>		<b>22.781</b>	<b>8.383</b>	<b>2.388.937</b>	<b>2.379.534</b>
<b>Anlægsaktiver i alt</b>		<b>3.930.979</b>	<b>3.881.880</b>	<b>2.388.937</b>	<b>2.379.534</b>
<b>Varebeholdninger</b>		<b>932</b>	<b>706</b>	<b>0</b>	<b>0</b>
Tilgodehavende fra salg af varer og tjenesteydelser		78.033	77.929	0	0
Tilgodehavende hos virksomhedsdeltagere		6.059	5.569	0	0
Tilgodehavende selskabsskat		66.188	81.053	0	0
Udskudt skatteaktiv		57.205	42.646	0	0
Takstmæssig underdækning		4.984	8.622	0	0
Andre tilgodehavender		65.978	50.890	0	0
<b>Tilgodehavender</b>		<b>278.447</b>	<b>266.709</b>	<b>0</b>	<b>0</b>
<b>Likvide beholdninger</b>	<b>18,19</b>	<b>302.254</b>	<b>208.207</b>	<b>2.838</b>	<b>16.028</b>
<b>Værdipapirer</b>	<b>10</b>	<b>0</b>	<b>239.627</b>	<b>0</b>	<b>0</b>
<b>Omsætningsaktiver</b>		<b>581.633</b>	<b>715.249</b>	<b>2.838</b>	<b>16.028</b>
<b>Aktiver i alt</b>		<b>4.512.612</b>	<b>4.597.129</b>	<b>2.391.774</b>	<b>2.395.562</b>

## Balance 31. december

### Passiver

	<b>Koncern</b>		<b>Moderselskab</b>	
	31. december	31. december	31. december	31. december
	2021	2020	2021	2020
Note	TDKK	TDKK	TDKK	TDKK
Selskabskapital	100.500	100.500	100.500	100.500
Opskrivningshennæggelse	0	0	418.511	409.108
Overført resultat	2.291.265	2.281.862	1.872.754	1.872.754
Minoritetsinteresser	167	167	0	0
<b>Egenkapital</b>	<b>2.391.932</b>	<b>2.382.529</b>	<b>2.391.765</b>	<b>2.382.362</b>
Hensættelse til udskudt skat	79.330	72.551	0	0
<b>Hensatte forpligtelser</b>	<b>79.330</b>	<b>72.551</b>	<b>0</b>	<b>0</b>
Takstmæssig overdækning	37.381	23.823	0	0
Gæld til realkreditinstitutter	12 1.257.735	1.200.517	0	0
Periodeafgrænsningsposter	13 87.010	83.526	0	0
Deposita fra kunder	45	69	0	0
<b>Langfristede gældsforpligtelser</b>	<b>1.382.171</b>	<b>1.307.935</b>	<b>0</b>	<b>0</b>
Kreditinstitutter	36.079	283.213	0	0
Langfristet gæld, der forfalder inden for et år	12 68.294	62.560	0	0
Periodisk overdækning	329.198	324.852	0	0
Leverandører af varer og tjenesteydelser	87.833	74.734	0	0
Gæld til tilknyttede virksomheder	0	0	0	13.190
Takstmæssig overdækning	53.412	0	0	0
Selskabsskat	0	0	9	9
Periodeafgrænsningsposter	13 2.656	2.316	0	0
Anden gæld	81.707	86.439	0	0
<b>Kortfristede gældsforpligtelser</b>	<b>659.179</b>	<b>834.114</b>	<b>9</b>	<b>13.200</b>
<b>Gældsforpligtelser</b>	<b>2.041.350</b>	<b>2.142.049</b>	<b>9</b>	<b>13.200</b>
<b>Passiver i alt</b>	<b>4.512.612</b>	<b>4.597.129</b>	<b>2.391.774</b>	<b>2.395.562</b>
Eventualposter og øvrige økonomiske forpligtelser	14			
Nærtstående parter og ejerforhold	15			
Efterfølgende begivenheder	16			
Generalforsamlingsvalgt revisor, honorar	17			

## Egenkapitalopgørelse

### KONCERN

	Selskabskapital TDKK	Overført resultat TDKK	Minoritets- interesser TDKK	I alt TDKK
<b>Egenkapital 1. januar 2020</b>	<b>100.500</b>	<b>2.359.445</b>	<b>167</b>	<b>2.460.112</b>
Korrektion af egenkapitalen ved ændret regnskabspraksis i datterselskab	0	-57.102	0	-57.102
Udloddet udbytte	0	-30.000	0	-30.000
Årets resultat	0	9.519	0	9.519
<b>Egenkapital 31. december 2020</b>	<b>100.500</b>	<b>2.281.862</b>	<b>167</b>	<b>2.382.529</b>
<b>Egenkapital 1. januar 2021</b>	<b>100.500</b>	<b>2.281.862</b>	<b>167</b>	<b>2.382.529</b>
Årets resultat	0	9.403	0	9.403
<b>Egenkapital 31. december 2021</b>	<b>100.500</b>	<b>2.291.265</b>	<b>167</b>	<b>2.391.932</b>

### MODERSELSKABET

	Selskabskapital TDKK	Opskrivnings- henlæggelse TDKK	Overført resultat TDKK	Minoritets- interesser TDKK	I alt TDKK
<b>Egenkapital 1. januar 2020</b>	<b>100.500</b>	<b>486.700</b>	<b>1.872.745</b>	<b>0</b>	<b>2.459.945</b>
Korrektion af egenkapitalen ved ændret regnskabspraksis i datterselskab	0	-57.102	0	0	-57.102
Udloddet udbytte	0	-30.000	0	0	-30.000
Årets resultat	0	9.510	9	0	9.519
<b>Egenkapital 31. december 2020</b>	<b>100.500</b>	<b>409.108</b>	<b>1.872.754</b>	<b>0</b>	<b>2.382.362</b>
<b>Egenkapital 1. januar 2021</b>	<b>100.500</b>	<b>409.108</b>	<b>1.872.754</b>	<b>0</b>	<b>2.382.362</b>
Årets resultat	0	9.403	0	0	9.403
<b>Egenkapital 31. december 2021</b>	<b>100.500</b>	<b>418.511</b>	<b>1.872.754</b>	<b>0</b>	<b>2.391.765</b>

## Pengestrømsopgørelse for koncernen

	Note	2021	2020
		TDKK	TDKK
Årets resultat		9.403	9.519
Reguleringer	18	186.922	30.057
Ændring i driftskapital	19	-3.228	68.558
<b>Pengestrømme fra driftsaktivitet før skat</b>		<b>193.097</b>	<b>108.134</b>
Renteindbetalinger og lignende		22.079	20.607
Renteudbetalinger og lignende		-884	-4.456
<b>Pengestrømme fra ordinær drift</b>		<b>214.292</b>	<b>124.285</b>
Betalt selskabsskat		14.865	-11.215
<b>Pengestrømme fra driftsaktivitet</b>		<b>229.157</b>	<b>113.070</b>
Ændring af regnskabspraksis i døtre		0	106.567
Salg af materielle anlægsaktiver		6.311	2.359
Salg af værdipapirer		239.627	219.591
Køb af materielle anlægsaktiver		-196.376	-164.041
<b>Pengestrømme fra investeringsaktivitet</b>		<b>49.562</b>	<b>164.476</b>
Ændring i tilgodehavende hos Helsingør Kommune		-490	1.899
<b>Pengestrømme fra finansieringsaktivitet</b>		<b>-490</b>	<b>1.899</b>
<b>Ændring i likvider</b>		<b>278.229</b>	<b>279.445</b>
Likvider 1. januar		-1.338.083	-1.617.528
<b>Likvider 31. december</b>		<b>-1.059.854</b>	<b>-1.338.083</b>
Likvider specificeres således:			
Likvide beholdninger		302.254	208.207
Gæld til kreditinstitutter		-1.362.108	-1.546.290
<b>Likvider 31. december</b>		<b>-1.059.854</b>	<b>-1.338.083</b>

**Noter til regnskabet**

	<b>Koncern</b>		<b>Moderselskab</b>	
	2021	2020	2021	2020
	TDKK	TDKK	TDKK	TDKK
<b>1 Nettoomsætning</b>				
Salg og distribution af vand	43.051	44.365	0	0
Salg og distribution af varme	164.555	196.271	0	0
Produktion og salg af el	43.091	14.890	0	0
Eldistribution og el-arbejder	85.125	60.984	0	0
Spildevandsafledning	101.887	94.358	0	0
Renovation og genbrugsanlæg	98.136	87.999	0	0
Øvrig omsætning	2.434	3.959	0	0
	<b>538.279</b>	<b>502.826</b>	<b>0</b>	<b>0</b>
<b>2 Personaleomkostninger</b>				
Lønninger og gager	-29.212	-27.582	0	0
Pensioner	-14.482	-13.787	0	0
Andre omkostninger til social sikring	-784	-784	0	0
Overført til anlæg	18.046	16.424	0	0
	<b>-26.432</b>	<b>-25.729</b>	<b>0</b>	<b>0</b>
Gennemsnitligt antal medarbejdere	<b>185</b>	<b>178</b>	0	0
Vederlag til direktion og bestyrelse	2.775	2.761	0	0
<b>3 Af- og nedskrivninger af materielle anlægsaktiver</b>				
Grunde og bygninger	-17.936	-17.528	0	0
Produktionsanlæg	-49.270	-46.560	0	0
Distributionsanlæg	-76.320	-76.631	0	0
Andre anlæg, driftsmateriel og inventar	-16.165	-11.568	0	0
Nedskrivninger	0	-201	0	0
Tab/gevinst ved salg af anlægsaktiver	-308	2.359	0	0
	<b>-159.999</b>	<b>-150.129</b>	<b>0</b>	<b>0</b>
<b>4 Finansielle indtægter</b>				
Andre finansielle indtægter	884	4.456	0	13
	<b>884</b>	<b>4.456</b>	<b>0</b>	<b>13</b>

**Noter til regnskabet**

	<b>Koncern</b>		<b>Moderselskab</b>	
	<b>2021</b>	<b>2020</b>	<b>2021</b>	<b>2020</b>
	<b>TDKK</b>	<b>TDKK</b>	<b>TDKK</b>	<b>TDKK</b>
<b>5 Finansielle omkostninger</b>				
Andre finansielle omkostninger	-22.079	-20.607	0	-1
	<b>-22.079</b>	<b>-20.607</b>	<b>0</b>	<b>-1</b>
<b>6 Skat</b>				
Årets aktuelle skat	-589	12.579	0	0
Skat af permanente afvigelser	0	0	0	0
Årets regulering af udskudt skat	-4.108	-22.764	0	0
Regulering af udskudt skat primo	206	-28	0	-3
Regulering af skat primo	-46	-4.028	0	0
<b>Årets skat i alt</b>	<b>-4.537</b>	<b>-14.241</b>	<b>0</b>	<b>-3</b>
<b>7 Resultatdisponering</b>				
<b>Forslag til resultatdisponering</b>				
Årets resultat			0	9
Reserve til nettoopskrivning			9.403	9.510
<b>Til disposition</b>			<b>9.403</b>	<b>9.519</b>
Overført til næste år			0	9
Overført til reserve til nettoopskrivning			9.403	9.510
			<b>9.403</b>	<b>9.519</b>

**8 Materielle anlægsaktiver  
KONCERN**

	Grunde og bygninger	Produktions-anlæg	Distributions-anlæg	Andre anlæg, driftsmateriel og inventar	Materielle anlægsaktiver under udførelse
	TDKK	TDKK	TDKK	TDKK	TDKK
Kostpris 1. januar	550.568	1.074.916	2.739.738	143.049	71.376
Korrektion af primo ved ændret regnskabspraksis	0	0	0	0	0
Tilgang i årets løb	14	2.604	56.801	10.268	126.689
Afgang i årets løb	0	0	-777	-5.842	0
Overførsler i årets løb	2.121	0	8.863	963	-11.947
<b>Kostpris 31. december</b>	<b>552.703</b>	<b>1.077.520</b>	<b>2.804.626</b>	<b>148.438</b>	<b>186.117</b>
Opskrivninger 1. januar	52.453	69.434	345.367	3.990	0
Årets opskrivninger	0	0	0	0	0
<b>Opskrivninger 31. december</b>	<b>52.453</b>	<b>69.434</b>	<b>345.367</b>	<b>3.990</b>	<b>0</b>
Af- og nedskrivninger 1. januar	-79.985	-264.053	-773.651	-59.705	0
Korrektion vedr. primo	0	0	31	-31	0
Årets afskrivninger	-17.936	-49.270	-76.320	-16.165	0
Årets nedskrivninger	0	0	35	0	0
Afskrivninger på årets afgang	0	0	0	4.600	0
<b>Af- og nedskrivninger 31. december</b>	<b>-97.921</b>	<b>-313.323</b>	<b>-849.905</b>	<b>-71.300</b>	<b>0</b>
<b>Regnskabsmæssig værdi 31. december</b>	<b>507.234</b>	<b>833.631</b>	<b>2.300.088</b>	<b>81.128</b>	<b>186.117</b>

Der er ingen materielle anlægsaktiver i moderselskabet

## Noter til regnskabet

Moder	2021	2020
	TDKK	TDKK
<b>9 Kapitalandele i dattervirksomheder</b>		
Tilgang ved stiftelse	1.970.426	1.970.426
Tilgang i årets løb	0	0
Afgang i årets løb	0	0
Kostpris 31. december	<u>1.970.426</u>	<u>1.970.426</u>
Værdireguleringer 1. januar	409.108	486.700
Korrektion primo	0	0
Andel af årets resultat	9.403	9.510
Korrektion af egenkapitalen ved ændret regnskabspraksis i datterselskab	0	-57.102
Udloddet udbytte i regnskabsåret	0	-30.000
Øvrige egenkapitalbevægelser, netto	0	0
Værdireguleringer 31. december	<u>418.511</u>	<u>409.108</u>
<b>Regnskabsmæssig værdi 31. december</b>	<b><u>2.388.937</u></b>	<b><u>2.379.534</u></b>

Navn	Hjemsted	Ejerandel	Selskabs-	Egenkapital	Årets
			kapital		resultat
			TDKK	TDKK	TDKK
Elektrus A/S	Helsingør	100 pct.	15.100	51.780	4.238
Forsyning Helsingør Krongrøn A/S	Helsingør	100 pct.	1.000	98.094	-1.188
Forsyning Helsingør Varme A/S	Helsingør	100 pct.	40.000	3.716	802
Forsyning Helsingør Vand A/S	Helsingør	100 pct.	50.000	644.796	1.442
Forsyning Helsingør Spildevand A/S	Helsingør	100 pct.	400.000	1.578.041	3.575
Forsyning Helsingør Affald A/S	Helsingør	100 pct.	7.500	7.500	0
Forsyning Helsingør Service A/S	Helsingør	100 pct.	1.000	5.010	534
			<b><u>2.388.937</u></b>	<b><u>9.403</u></b>	

Forsyning Helsingør Varme A/S og Helsingør Kraftvarmeværk A/S er underlagt lov om varmeforsyning. Ifølge loven skal selskabets økonomi hvile i sig selv, således at eventuel kapitaldannelse ikke kan udloddes til ejerne. Som følge af restriktionerne i lov om varmeforsyning kan ejeren således ikke frit råde over egenkapitalen.

Forsyning Helsingør Affald A/S er underlagt hvile-i-sig-selv princippet, således at eventuel kapitaldannelse (overskud gennem effektivisering) ikke kan udloddes til ejerne, men forudsættes at forblive i selskabet. Som følge heraf kan ejeren således ikke frit råde over den regnskabsmæssigt opgjorte egenkapital.

## 10 Værdipapirer

Værdipapirer består af børsnoterede obligationer og indregnes til dagsværdi. Værdireguleringer indregnes i resultatopgørelsen.

	TDKK
Dagsværdien af værdipapirer pr. 31. december 2021	0
Dagsværdiregulering, indregnet i resultatopgørelsen for 2021	-4.294

Dagsværdireguleringen består kun af realiserede kurstab.

## 11 Egenkapital

Selskabskapitalen består af 100.500 aktier à nominelt TDKK 1.



## 12 Langfristede gældsforpligtelser - koncern

Gæld til realkreditinstitutter	2021	2020
	TDKK	TDKK
Efter 5 år	979.277	943.334
Mellem 1 og 5 år	278.458	257.183
<b>Langfristet del</b>	<b>1.257.735</b>	<b>1.200.517</b>
Inden for 1 år	68.294	62.560
	<b>1.326.029</b>	<b>1.263.077</b>

## 13 Periodeafgrænsningsposter - koncern

Periodeafgrænsningsposter vedrører modtagne tilslutningsbidrag vedrørende indtægter i de efterfølgende regnskabsår.

### Periodiseret tilslutningsbidrag

Efter 5 år	76.382	74.266
Mellem 1 og 5 år	10.628	9.260
<b>Langfristet del</b>	<b>87.010</b>	<b>83.526</b>
Inden for 1 år	2.656	2.316
	<b>89.666</b>	<b>85.842</b>

## 14 Eventualposter og øvrige økonomiske forpligtelser

### Eventualforpligtelser - koncern

Selskabet har indgået operationelle leje- og leasingaftaler for et beløb på TDKK 330, hvoraf TDKK 197 forfalder til betaling indenfor det næste år.

Der er afgivet en garantistillelse overfor Scanenergi Holding A/S på TDKK 11.649.

Forsyning Helsingør A/S har afgivet moderselskabserklæring overfor Energistyrelsen for Helsingør Kraftvarmeværk A/S i forhold til selskabets finansielle stilling i forbindelse med udstedelse af bevilling til elproduktion i henhold til elforsyningsloven.

Koncernen indgår i en dansk sambeskatning som administrationsselskab. Selskaberne i sambeskatningen hæfter derfor ifølge selskabsskattelovens regler herom solidarisk for de øvrige sambeskattede selskabers skat.

### Eventualforpligtelser - moder

Selskabet indgår i en dansk sambeskatning som administrationsselskab. Selskabet hæfter derfor ifølge selskabsskattelovens regler herom solidarisk for de øvrige sambeskattede selskabers skat.

## 15 Nærtstående parter og ejerforhold

### Bestemmende indflydelse

Helsingør Kommune

### Øvrige nærtstående parter

Jacob Brønnum  
Jens Bertram  
Ulla Birgitte Kondrup  
Peter Poulsen  
Birgitte Bergman  
Lars Bentzon Goldschmidt  
Charlotte M. Bingen  
Andreas B. Mikkelsen  
Michael Søholt Madsen  
Forsyning Helsingør Spildevand A/S  
Forsyning Helsingør Vand A/S  
Forsyning Helsingør Varme A/S  
Helsingør Kraftvarmeværk A/S  
Forsyning Helsingør Affald A/S  
Elektrus A/S  
Forsyning Helsingør Krongrøn A/S  
Forsyning Helsingør Kronborg Solenergi A/S  
Forsyning Helsingør Kronborg Elhandel A/S  
Forsyning Helsingør Kronborg Gadelys A/S  
Forsyning Helsingør Service A/S

### Transaktioner

Der har ikke i årets løb, bortset fra koncerninterne transaktioner og normalt ledelsesvederlag, været gennemført transaktioner med bestyrelse, direktion, ledende medarbejdere, væsentlige aktionærer, tilknyttede virksomheder eller andre nærtstående parter.

### Ejerforhold

Følgende aktionærer er noteret i selskabets aktionærfortegnelse som ejende minimum 5% af stemmerne eller minimum 5% af selskabskapitalen:

Helsingør Kommune

### Grundlag

Hovedaktionær

Direktion  
Bestyrelsesformand  
Bestyrelsesmedlem  
Bestyrelsesmedlem  
Bestyrelsesmedlem  
Bestyrelsesmedlem  
Bestyrelsesmedlem  
Bestyrelsesmedlem  
Bestyrelsesmedlem  
Datterselskab  
Datterselskab  
Datterselskab  
Datterselskab  
Datterselskab  
Datterselskab  
Datterselskab  
Datterselskab  
Datterselskab  
Datterselskab

## 16 Efterfølgende begivenheder

Der er ikke efter balancedagen indtruffet forhold, som kan få indflydelse på bedømmelsen af årsrapporten for 2021.

### 17 Generalforsamlingsvalgt revisor, honorar - koncern

Den valgte revisors honorar udgør følgende:

	2021	2020
	TDKK	TDKK
Revision	346	313
Andre erklæringer	115	76
Skatterådgivning	96	128
Øvrige ydelser	247	741
	<b>804</b>	<b>1.258</b>

### 18 Pengestrømsopgørelse - reguleringer - koncern

Finansielle indtægter	884	4.456
Finansielle omkostninger	-22.079	-20.607
Af- og nedskrivninger på materielle anlægsaktiver og gevinst og tab ved salg af anlægsaktiver	146.961	-259
Af- og nedskrivninger på Immaterielle anlægsaktiver	0	0
Årets ændring i takstmæssig over- og underdækning	74.954	39.785
Årets ændring i udskudt skat	-7.780	6.682
Forudfaktureringer til kunder/periodeafgrænsningsposter	-6.018	0
	<b>186.922</b>	<b>30.057</b>

### 19 Pengestrømsopgørelse - ændring i driftskapital - koncern

Ændring i varebeholdning	-226	1.608
Ændring i tilgodehavender	-15.192	28.132
Ændring i hensatte forpligtelser	0	0
Ændring i leverandørgæld m.v.	12.190	38.818
	<b>-3.228</b>	<b>68.558</b>

# PENNEO

Underskrifterne i dette dokument er juridisk bindende. Dokumentet er underskrevet via Penneo™ sikker digital underskrift. Underskrivernes identiteter er blevet registreret, og informationerne er listet herunder.

"Med min underskrift bekræfter jeg indholdet og alle datoer i dette dokument."

## Peter Bjørn Poulsen

Bestyrelsesmedlem

Serienummer: PID:9208-2002-2-626244713998

IP: 80.62.xxx.xxx

2022-04-27 14:24:00 UTC

NEM ID 

## Birgitte Bergman

Bestyrelsesmedlem

Serienummer: PID:9208-2002-2-720264323372

IP: 194.255.xxx.xxx

2022-04-27 14:24:30 UTC

NEM ID 

## Jacob Brønnum

Adm. direktør

Serienummer: PID:9208-2002-2-277704731542

IP: 147.29.xxx.xxx

2022-04-27 14:41:10 UTC

NEM ID 

## Jens Bertram

Bestyrelsesformand

Serienummer: PID:9208-2002-2-629851044006

IP: 185.81.xxx.xxx

2022-04-27 16:02:11 UTC

NEM ID 

## Michael Søholt Metnik Madsen

Bestyrelsesmedlem

Serienummer: PID:9208-2002-2-388350174077

IP: 87.59.xxx.xxx

2022-04-27 16:45:32 UTC

NEM ID 

## Anne Charlotte Miølstrup Bingen

Bestyrelsesmedlem

Serienummer: PID:9208-2002-2-132203585209

IP: 131.164.xxx.xxx

2022-04-27 16:58:20 UTC

NEM ID 

## Ulla Birgitte Kondrup

Næstformand

Serienummer: PID:9208-2002-2-391946748053

IP: 87.49.xxx.xxx

2022-04-27 18:56:09 UTC

NEM ID 

## Lars Bentzon Goldschmidt

Bestyrelsesmedlem

Serienummer: PID:9208-2002-2-836378957743

IP: 87.48.xxx.xxx

2022-04-28 05:39:34 UTC

NEM ID 

Dette dokument er underskrevet digitalt via **Penneo.com**. Signeringsbeviserne i dokumentet er sikret og valideret ved anvendelse af den matematiske hashværdi af det originale dokument. Dokumentet er låst for ændringer og tidsstemplet med et certifikat fra en betroet tredjepart. Alle kryptografiske signeringsbeviser er indlejret i denne PDF, i tilfælde af de skal anvendes til validering i fremtiden.

### Sådan kan du sikre, at dokumentet er originalt

Dette dokument er beskyttet med et Adobe CDS certifikat. Når du åbner dokumentet

i Adobe Reader, kan du se, at dokumentet er certificeret af **Penneo e-signature service** <[penneo@penneo.com](mailto:penneo@penneo.com)>. Dette er din garanti for, at indholdet af dokumentet er uændret.

Du har mulighed for at efterprøve de kryptografiske signeringsbeviser indlejret i dokumentet ved at anvende Penneos validator på følgende websted: <https://penneo.com/validate>

# PENNEO

Underskrifterne i dette dokument er juridisk bindende. Dokumentet er underskrevet via Penneo™ sikker digital underskrift.  
Underskrivernes identiteter er blevet registreret, og informationerne er listet herunder.

"Med min underskrift bekræfter jeg indholdet og alle datoer i dette dokument."

## Stefan Andersen

Revisor

Serienummer: CVR:33771231-RID:56607176

IP: 83.136.xxx.xxx

2022-05-03 15:08:34 UTC

NEM ID 

## Claus Dalager

Revisor

Serienummer: CVR:33771231-RID:96633080

IP: 208.127.xxx.xxx

2022-05-04 07:02:56 UTC

NEM ID 

Dette dokument er underskrevet digitalt via **Penneo.com**. Signeringsbeviserne i dokumentet er sikret og valideret ved anvendelse af den matematiske hashværdi af det originale dokument. Dokumentet er låst for ændringer og tidsstempelt med et certifikat fra en betroet tredjepart. Alle kryptografiske signeringsbeviser er indlejret i denne PDF, i tilfælde af de skal anvendes til validering i fremtiden.

### Sådan kan du sikre, at dokumentet er originalt

Dette dokument er beskyttet med et Adobe CDS certifikat. Når du åbner dokumentet

i Adobe Reader, kan du se, at dokumentet er certificeret af **Penneo e-signature service <penneo@penneo.com>**. Dette er din garanti for, at indholdet af dokumentet er uændret.

Du har mulighed for at efterprøve de kryptografiske signeringsbeviser indlejret i dokumentet ved at anvende Penneos validator på følgende websted: <https://penneo.com/validate>